PERESZTEGI HÍREK

IX. évfolyam. 4. szám 2025. december

Karácsonyi készülődés

Advent mindig kiemelt szakasza az évnek. A karácsonyra való várakozás és készülődés mintha megmelegítené a máskor talán közönyös szíveket, igyekszünk „emberebb” emberré válni, figyelmessé és nyitottá tesz minket egymás felé, készségesebbek vagyunk a jóra.

Az idei évben ebben a készülődésben segített bennünket, november 30-án, advent első vasárnapján, a peresztegi templomban megrendezett különleges, zenés adventi délután, ahol Borbély György előadóművész által a csodás lélekemelő dallamok és a csend együtt szóltak a szívekhez. Az előadóművész a szép dallamokon túl sokféle hangszer megszólaltatásával tette még élménygazdagabbá a délutánt. A jótékonyság jegyében megrendezett eseményen alkalom nyílt saját készítésű karácsonyi díszek vásárlására, melynek árából befolyt összeget templomunk javára fordítjuk.

A következő héten, december 6-án, Szent Miklós püspökre, templomunk, egyházközségünk védőszentjére emlékezve, Szalai Lajos plébános úr az ünnepi szentmisén felidézte a szent püspök alakját, emlékeztetve mindannyiunkat arra, hogy az ő személye sok száz év távlatán át még ma is azért olyan népszerű és kedves, mert azt az önzetlen szeretetet élte meg és adta át, amelyre miden ember vágyott és vágyik, bármely korban is éljen a nagyvilág bármely sarkában. A szentmise végén, az ünnepelt szent püspök megjelenítője is ellátogatott hozzánk a gyerekek nagy örömére. ***Holczmann Zsuzsanna***

A Tartalomból:

- *Közmeghallgatás*
- *Állampolgársági eskü*
- *Adóváltozások*
- *Az időskorúakat köszöntöttük*
- *Iskolásaink sikerei*
- *Advent örömhíre*
- *Kiválósági érem Dániából*
- *„Engem a festés teljesen kikapcsol”*
- *Hamar Dominik és a darts*
- *Újévi zenés délután lesz…*
- *Óvodai élet*
- *Készülődés*
- *„Mai mesék—mesés napok”*

Közmeghallgatás 2025.

Tisztelt Képviselőtestület!
Tisztelt közmeghallgatáson megjelentek!

A közmeghallgatás nyílt testületi ülés, melyen megismerhetik idei tevékenységünket, gazdálkodásunkat, következő évi terveinket. Kérdezhetnek és javaslatokat fogalmazhatnak meg. A közmeghallgatásról jegyzőkönyv készül.
A közmeghallgatást a polgármester beszámolójával kezdjük.
Településünk gazdálkodása stabil. Hitelfelvétel nélkül működünk. Költségvetési főösszegünk 353 millió forint. Számlánkon jelenleg 80 millió forint van. Bár a költségvetési év megegyezik a naptári évvel, a folyamatosság miatt képviselőtestületünk a tavaszi első adóbevételek beérkezéséig veszi figyelembe kiadásainkat és bevételeinket. Forrásaink jelentős részét az államkincstáron keresztül érkező normatíva, a feladatok finanszírozására érkező keret teszi ki. Ez 146 millió forint volt. Saját bevételeink legjelentősebb elemei az adóbevételek. Kommunális adó, építményadó, telekadó és iparűzési adóbevételeinkből 92 millió forint folyt be. Minden adóforintot beszedünk, a tartozásokat is behajtottuk. Iparűzési adónk lakosságszámmal osztott hányadosa mutatja adóerőképességünket. A jó adóerőképességgel rendelkező települések szolidaritási adófizetéssel segítik a rosszabb adottságúakat. Pereszteg 7,4 millió forint szolidaritási adót fizetett be. A 2024 évet bázisévnek tekintve, az idei évben ahhoz viszonyított adótöbbletünk adja a versenyképes járások programjának forrásalapját. A járásonként előkalkulált 500 millió forint Peresztegre eső részére pályázhattunk. A 7,8 millió forintot kommunális gépparkunk további fejlesztésére fordítottuk. Karos ágvágó adaptert, fűnyíró traktort és szárzúzót vásároltunk belőle. Ennek a programnak a jövő évi terveit is beadtuk, a Faluház előkertjének megújítására fogunk pályázni. A kerítés elbontásával, átalakításával nyitottabb tér, kerékpáros pihenő kerül kialakításra és megújítjuk a kút környékét is.
Képviselőtestületünk a helyi adók emeléséről döntött. A kommunális adó kivetésénél nem emelkednek a 65 év feletti egyedül élők adóterhei.
Változatlan mértékű az iparűzési adó, marad a nettó árbevétel 1,9%-a.
Az adónövekményekből nyolc-tíz millió forint többletbevételre számítunk.

	építmény	kommunális	telek	iparűzési	bevétel (Millió Ft)
jelenlegi	400 Ft/m2	10 000 Ft	8 Ft/m2	1,9%	92
bevezetett	600 Ft/m2	20 000 Ft	12 Ft/m2	1,9%	102 (várható)

Két Kis utcai telkünk eladásából 34,5 millió bevételünk keletkezett.
Kiadásaink legnagyobb tétele az óvoda és bölcsőde működtetése, mely intézmény költségvetése 117 millió forint. Az állami normatíva és saját bevételei mellett szükség van a gyermekétkeztetés díjának pótlására. Erre hárommillió forintot kell fordítanunk.
Bérekre, tiszteletdíjakra, megbízási díjakra 45 millió forintot, üzemeltetési és szolgáltatási díjakra 38 millió forintot, zöldterületkezelésre 8,5 millió forintot, a Falugondnoki szolgálatra 8 millió forintot költöttünk. Ünnepeink, rendezvényeink 3,5 millió forintba kerültek. A helyi lap nyomdai költségeire évi egy millió forint kell szánnunk. Rezsiköltségünk 7,2 millió forint, legnagyobb tétele a közvilágítás (ötmillió forint). A magas energiaárak miatt is tervezzük a közvilágítás korszerűsítésének folytatását. Az erre irányuló pályázat beadási határidejét többször módosították, ezáltal a beadott pályázatokról való döntés is tolódik. Célunk a teljes lámpaállomány cseréje.
A közvilágítás fogyasztását számlázó cég 10 millió forintos hátralékkal terhelné meg önkormányzatunkat. A követelés jogosságát vitatjuk. Egy öt évre visszamenőleges számlát egy nem működő mérőóra becsült adatai alapján állítottak ki. A mérőórák zártak, ellenőrzésük nem biztosított, leolvasásukat nem teljesítette a szolgáltató. Képviselőtestületünk vállalja az esetleges peres eljárás következményeit is. A szolgáltatóval történő egyeztetés folyamatos.
A Magyar Falu Program pályázati nyerteseként tudtuk felújítani a Sport utca zsákutcai részének járdáit. A beruházás értéke 12,5 millió forint volt.

… *folytatás az előző oldalról...* Több pályázatunk is tartaléklistára került. Beadott pályázatunk van szabadtéri kondipark létesítésére, járdafelújításra és a közvilágítás korszerűsítésére.
Rendkívüli események bolygatták fel településünk életét a Ragadós Száj és Körömfájás járványban elpusztított állati tetemek Peresztegre szállítása miatt. A telep mellett ásott figyelőkutak méréseredményei nem mutatnak káros összetevőket sem a talajvízben, sem a közeli major kútjában.
A dögtér tulajdonosának képviseletében Lázár János miniszter úr együttműködési szándékára tett ígéretet. Az egyeztetés országgyűlési képviselőnk közreműködésével folyik.
Közel kétmillió forinttal támogatjuk egyesületeinket.
Önkormányzati szervezésben bonyolítjuk le ünnepeinket: március 15., Trianon, augusztus 20., október 23., Advent.
Rendezvényeink egy részét a Pereszteg Községért Egyesület szervezi: Juniális, Mikulásvarázs. Keresi helyét a sokakat megosztó Halloween.
A Szülőfalunkért Egyesület kulturális programokkal, előadásokkal, könyvbemutatókkal színesíti közéletünket.
A Tűzoltóegyesületünk példamutató módon figyel a következő generáció kinevelésére. Nagy sikere van a kicsiknek szervezett programoknak. Az önkéntes tűzoltók sikeresen egészítik ki az önkormányzattól együttműködési megállapodásban rögzített keretet pályázati forrásokkal, saját bevételekkel. Eszközállományuk folyamatosan bővül, korszerűsödik, a tagok szakmai képzése is folyamatos.
Támogatjuk a Vöröskereszt helyi alapszervezetét. Az első véradásra nehéz rávenni fiataljainkat, a kiöregedők száma miatt fogy a karjukat segítségre nyújtók száma.
Kapcsolatunk iskolával, egyházközséggel jó, korrekt. Közös rendezvények, összehangolt ünnepi események mutatják a fejlődést. Az iskola a település közösségének fontos része. Szakmai önállóságának tiszteletben tartása mellett elvárható, hogy rendezvényei, programjai a település egészéhez is szóljanak, annak aktív résztvevői legyenek.
A védőnői szolgálat – bár működtetése a megyei kórház irányításával állami kézbe került - számíthat támogatásunkra a Baba Mama klub, az Egészségnap rendezvényinek megszervezésekor.
Támogatjuk az újszülötteket, az elhunytak hozzátartozóit, az első lakáshoz jutókat, a felsőoktatásban részt vevőket. Az idős korúakat, a szociálisan rászorultakat néha pénzzel, gyakrabban tartós élelmiszervásárlási lehetőséggel, néhányukat tűzifával, a Falugondnoki szolgálat adta lehetőségekkel.
Településfejlesztési tervünk teljes felülvizsgálata folyamatban van. A közmeghallgatás elején is kaphattak tájékoztatást a készülő tervezetről. A teljes dokumentum bemutatására, megismerésére januárban külön lakossági fórumon is lesz lehetőségük.
Szabályozási tervünk tartalmazza területi besorolásokat, az azokra vonatkozó telekalakítási, építési szabályokat. Célunk, hogy elkerüljük a telkek elaprózódását, 600-800 m2 legkisebb méretűek legyenek. Meg kell majd fontolnunk a társasházi kialakítás igényét is. A beépítésre szánt területek közül a Kis utcai telkek alakultak ki, Magánkezdeményezésre elindult a Szabadság utca mögött kijelölt területek telekké alakítása. Nem történt előrelépés sem a Berki utcai, a Délnyugati övárok melletti, sem a Szécsenyben kijelölt területek esetében.
A Kis utcában, a Malom árok mögötti földek megközelítéséhez jelölünk ki új útnyomvonalat.
A Sport u. mögötti út kivezetése Temető utcába is terveink között szerepel. Első lépése az, hogy a településfejlesztési tervben szerepeltessük. A tényleges megvalósításra költségvetésünk ereje és a pályázati lehetőségek függvényében kerülhet sor.
Parkolási gondjaik enyhítésére a több autóval rendelkező családok a kapubejáró szélesítését választják. Közterületen történő bármilyen beavatkozást Önkormányzatunknál be kell jelenteni, engedélyeztetni kell. Ezt sokan elmulasztják.
A 2024-29 évekre meghatározott gazdasági tervünknek megfelelően elkészült a Dénesmajor felé vezető külterületi út felújítási terve, megvalósult a Sport utca járdafelújítása, beadtuk pályázatunkat a közvilágítás korszerűsítésére, és a Faluház előkertjének megújítására. Forráshiány miatt el kellett halasztanunk a Szabadság utca páros oldali járdájának felújítását és az Ady E. u. 13. sz. alatti házban tervezett további munkálatokat. Ez a két tétel következő évünk költségvetésében elsőbbséget fog élvezni.

… *folytatás az előző oldalról...* Tisztelt Képviselőtestület! Tisztelt Érdeklődők!

A beszámoló nem érintette önkormányzati munkánk, gazdálkodásunk, terveink valamennyi elemét. Kérdéseikre szívesen kiegészítem, megválaszolom.

Kérem, tegyék fel kérdéseiket, mondják el javaslataikat, észrevételeiket!

Kérdések, javaslatok, hozzászólások:

Halmai Richárd a napelempark önkormányzati forrásból történő telepítésére kérdezett rá. Érdeklődött, van-e már konkrét javaslat a társasházi beépítésre.

Sellei Tamás: A nagy léptékű, több hektáros napelempark egyik legnagyobb költsége az áram szállítása fogadóállomásra, valamint a helyi trafóállomás kiépítése. Több száz milliós költséget önkormányzatunk nem tud vállalni.

Társasházi beépítésre jelzés már érkezett, a volt TSZ területével kapcsolatosan, tervszintű megkeresés még nem történt.

Spéder Károlyné az Ady E. utca járdáinak és csapadékvízelvezetésének felújítását sürgette.

Sellei Tamás: A felújítási igényeket a képviselőtestület rangsorolás után építi be költségvetésébe. Az igény mindig több, mint a lehetőség. Több beruházási, felújítási igényünk vár forráshiány miatt a kivitelezésre.

Farkas Istvánné a novemberi zöldhulladékszállítást hiányolta.

Sellei Tamás: Jelezni fogom a szolgáltató (STKH) felé, hogy van igény még novemberben is a szállításra.

Tujmer László úgy tudja volt szándéka az önkormányzatnak is zöldhulladék udvar kialakítására.

Sellei Tamás: A zöldhulladék udvar kialakítása szigorú környezetvédelmi előírások teljesítésével jár. A közterületkezelés során keletkező zöldhulladék tárolására kerestünk saját területet, melynek bekerítésével szabályozhatnánk a lerakás rendjét. Ezt még nem valósítottuk meg. A zöldhulladék kezelését a tulajdonosnak kell elsősorban megoldania. Otthoni komposztálással, a szolgáltatóval történő elszállítással, vagy az engedélyezett napokon történő elégetéssel.

Gáspár András örömmel nyugtázta, hogy a dögtérben elhelyezett tetemek nem jelentenek veszélyt. A természet teszi a dolgát…

A képviselőtestület a polgármester beszámolóját elfogadta.

Sírhelymegváltási díjak változásai 2026. január 1-jétől.

Tájékoztatom a T. Lakosságot, hogy Pereszteg Község Önkormányzat Képviselő-testületének 2025. november 18-ai ülésén meghozott döntése (rendeletmódosítás) értelmében a helyi köztemetőkben az alábbi díjemelések lépnek életbe 2026. január 1-jétől.

Az egyes sírhely megváltási díja a jelenlegi 10.000 Ft összegről 20.000 Ft-ra módosul, a kettes sírhely 20.000 Ft összegről, 40.000 Ft-ra, a hármas sírhely esetében 30.000 Ft-ról 60.000 Ft-ra, a négyes sírhely megváltása pedig 40.000 Ft-ról 80.000 Ft összegre változik.

Az urnasírhely megváltási díja 10.000 Ft-ról 20.000 Ft összegre emelkedik

Az urnafülke (márványlappal együtt) a mostani 100.000 Ft összegről 120.000 Ft összegre módosul.

Minden temetkezési mód esetén a megváltás 25 évre vonatkozik továbbra is. ***Csigó Kornél, aljegyző***

Állampolgári esküt tett Bordás Jelena

Férje és annak családja jelenlétében tette le a polgármester előtt állampolgári esküjét Bordás Jelena. A szerb származású, de magyar felmenőkkel rendelkező fiatalasszony ezzel magyar állampolgárrá vált. A bensőséges ünnepség keretében emléklapot kapott, átvehette új személyi azonosító okiratát. A polgármester virágcsokorral köszöntötte Magyarország és Pereszteg legfrissebb polgárát.

Sellei Tamás polgármester és Bordás Jelena

Tájékoztatás az adómértékek, valamint az adóhatóság helyi ügyintézésében bekövetkező változásokról

Tájékoztatom a T. Lakosságot, hogy Pereszteg Község Önkormányzat Képviselő-testületének 2025. október 27-ei ülésén meghozott döntése (rendeletmódosítás) értelmében az egyes helyben kivetett adók mértékének növeléséről döntött.

A megemelt adómértékekkel 2026. január 1-jétől kell számolni. A legtöbb adóalanyt a magánszemélyek kommunális adójának változásai érintik, hiszen az minden ház, lakás, telek után felszámításra kerül. A kommunális adó mértéke a jelenleg kivetett 10.000 Ft/adótárgy mértékről 20.000 Ft/adótárgy mértékre emelkedik. 10.000 forint adókedvezményben részesülnek, vagy a jelenlegi mértéke 10.000 Ft/adótárgy összeget fizetik majd azok, akik 65 éven felüliek (2025. december 31-éig betöltötték ezt az életkort) és egyedül élnek. Az ő számukra bevallást kell benyújtani, melyben az adókedvezmény érvényesítését kérik. Az ő esetükben már előzetes felmérést készített a hivatal, és akiről tudomásunk van, annak értesítést küldünk, hogy minél gördülékenyebben lehessen számukra megállapítani az adó mértékét. Mindenki más, aki nem felel meg a fent leírt előírásoknak, azaz még nem töltötte be a 65. életévét, és nem egyedül él, annak részére 20.000 Ft összegű magánszemély kommunális adó megfizetése kerül előírásra. A kommunális adót továbbra is két egyenlő részletben szükséges megfizetni, első részletét 2026. március 15-éig, míg a másodikat 2026. szeptember 15-éig.

A telekadó mértéke az eddig 8 Ft/m2 mértékről 12 Ft/m2 mértékre módosult. Ez az adónem kevés adózót érint, mivel ez az adónem csak a külterületi kivett művelési ágú ingatlanokra vonatkozik. Ebben érintettek például a motorkrossz pályák, az egykori Arizona vendéglő, vagy a Dénes major.

Az építményadó mértéke az eddigi 400 Ft/m2 mértékről 600 Ft/m2 mértékre változik. Ez egy vagyoni típusú adó, amit a vállalkozások fizetnek a vállalkozásuk által használt, vagy nem használt, de vállalkozási célú ingatlanok után.

A helyi iparűzési adó kapcsán, melynek mértéke 1,9 %, nem történt adómérték változás.

Az adórendelet módosításával a helyi adók kapcsán nagyjából 10 millió forint bevételnövekedést vár 2026. évtől az önkormányzat.

Fontos információ, hogy 2026. január 1-jétől az adóügy területén személyi változás történik, a jelenleg hivatalban lévő ügyintéző anyai örömök elé néz, és az ő feladatát helyettesítéssel fogja megoldani a hivatal. A Nagycenken dolgozó adóügyi előadó fogja ellátni a Pereszteg adóhatósági ügyeit is. Fizikailag keddi napokon, 8 óra és 12 óra között tudják Peresztegen felkeresni személyesen, egyéb esetekben elektronikus úton, telefonon, vagy akár személyesen is elérhető lesz a Nagycenki hivatalban. Az adóügy területén ez a fajta megoldás a kollegina visszatéréséig, azaz legkésőbb 2029. december 31-éig kívánjuk fenntartani. A Peresztegi Hivatalban dolgozók igyekeznek minden kérést, ügyet felvenni, és az ügyintéző részére továbbítani, hogy minél kevesebb kellemetlenséggel járjon ez az átmeneti időszak. Ezzel kapcsolatban kérjük a lakosság megértését, türelmét.

Csigó Kornél, aljegyző

Gyertyafény biztonságban: ünnepi tűzmegelőzési tanácsok

Az ünnepi készülődés örömét elronthatja egy rosszul elhelyezett gyertya vagy adventi koszorú által okozott tűz. Az ünnepek alatt is figyeljünk oda otthonunk és családunk épségére. Az égő gyertyát ne helyezzük éghető anyagok közelébe. Az adventi koszorúk többségének anyaga is éghető, ezért tegyünk alá nem éghető anyagból készült tálcát, ne hagyjuk felügyelet nélkül, és ha elhagyjuk a helyiséget oltsuk el az égő gyertyákat. Szenteste különösen fontos a gyertyák és csillagszórók körültekintő használata. A karácsonyfán keletkező tüzek többségét a felügyelet nélkül hagyott nyílt lángú díszek okozzák. Kiszáradt fenyőfát soha ne díszítsünk gyertyával vagy csillagszóróval, és az égő csillagszórókat tartsuk távol függönyöktől, textíliáktól. Veszélyt jelenthetnek a karácsonyfára helyezett fényfüzérek is. Csak olyan elektromos fényfüzért használjunk, amely megfelel a magyar érintésvédelmi előírásoknak, mert a gyenge minőségű termékek nemcsak áramütést okozhatnak, hanem egy esetleges rövidzárlat következtében tüzet is.

B.L.

Adventi kézműves délelőtt a Faluházban

Martonosi Bálint, „vendégművész”

2025. november 22-én a Peresztegi Könyvtár szervezésében Adventváró kézműves délelőtt került megrendezésre a Faluházban. A résztvevő érdeklődők sokféle kézműves technikát próbálhattak ki és szebbnél-szebb adventi díszeket, ajándéktárgyakat készíthettek.

Szabó Karola győri szalmafonó, a magyar népművészet hagyományát ápolja és adja tovább az ifjúságnak immár 25 éve. Csodaszép szalma angyalokat és Betlehemet készíthettünk nála. Vendégünk volt a Győri Kékfestő Műhely, velük kékfestő anyagból készült kismadár – karácsonyfadíszt alkothattunk valamint vászontáskákat festhettünk régi kékfestő motívumokkal. ***Markó Júlia*** is Győrből érkezett hozzánk. Ő gyöngy könyvjelzőket segített fűzni, valamint origami állatkákat lehetett vele hajtogatni. Az olvasóteremben egy festő workshop keretén belül ki lehetett próbálni érdekes festési technikákat.

Az időskorúakat köszöntöttük

A Szedenich Fülöp Általános Iskola diákjainak színvonalas műsorával köszöntöttük időskorú polgárainkat a Faluházban.

Az iskolások műsorának egyik részlete…..

Schlögl Attila

Sellei Tamás polgármester rövid köszöntőjében arra kérte vendégeit, hogy egy kis időre tegyék félre mindennapi gondjaikat, hagyják hátra testi és lelki fájdalmaikat, és érezzék jól magukat ezen a délutánon. A műsor után uzsonnával és itallal kínálta vendégeit. ***Schlőgl Attila*** harmonika kísérete mellett kora estig folyt a nótázgatás, a beszélgetés. Aki ott volt, jól érezte magát!

Állatkert az iskolában

Kamilla és egy nyuszi

Az Állatok Világnapja alkalmából ***Szepesiné Körtvély Anita*** tanítónő valósította meg az „Állatkert az iskolában” elnevezésű programot és varázsolt az iskolakertből egy igazi kisállatsimogatót egy napra. Szerette volna közelebb hozni a gyerekekhez az állatokat, hiszen ma már a falvakban élő gyerekek sem nagyon találkoznak velük. Az iskolakertünk ehhez nagyon jó helyszínt biztosított. Látszott a gyerkőcök arcán az öröm és a kedvesség, amivel fogadták kis vendégeket. Ismerkedhettek nyuszikkal, kecskével, pintyekkel, kacsákkal, törpeegerekkel és gekkóval. A rendezvényhez kapcsolódóan rajzpályázatot is hirdettünk szintén „Állatkert az iskolában” címmel, melyre sok színvonalas rajz érkezett.

Szépkiejtési Verseny

Október 2-án Fertőszéplakon a Magyar Népmese Napi Szépkiejtési Versenyen mérettették meg magukat alsós diákjaink. Meglepetésként, és „feszültségoldószerként”, a Hangfaragó Együttes vidám minikoncertjét élvezhették tanulóink.

A versenyen részt vett tanulóink:

Czákler Kamilla (2.osztály) és ***Lévay Patrik*** (4. osztály) nagyon szépen szerepeltek.

Németh-Rohrer Léna 4. osztályos tanuló színvonalas előadásával első helyen végzett.

Felkészítő tanárok: ***Némethné Rohrer Anita és Horváth Erika*** voltak.

Czákler Kamilla, Németh-Rohrer Léna és Lévay Patrik

Vida Boróka, Schelly Rebeka, Tujmer Luca Ágnes és Gáspár Hanna Róza az eredményhirdetés után

Iskolásaink sikere Csepregen

2025. november 14-én rendezték meg Csepregen a 30. Répcementi mese-, monda- és balladamondó versenyt, amelyen iskolánk négy tanulója vett részt. Mindannyian eredményesen szerepeltek.

Tujmer Luca Ágnes, 8. osztályos tanuló Arany János Ágnes asszony című balladáját adta elő rendkívül magas színvonalon. Szereplésével nemcsak 1. helyezést ért el a korosztályában, hanem a zsűri tetszését annyira elnyerte, hogy az elnök átadta neki azt a virágot is, amit a verseny szervezéséért kapott az esemény kezdetén.

Gáspár Hanna Róza, Vida Boróka és Schelly Rebeka az 5-6. osztályos korosztályában képviselte iskolánkat. Hanna A szállást kérő róka című magyar népmesével 2. helyezést ért. Boróka A békakirályt mondta el, míg Rebeka a Lehel kürtjét adta elő. Mindkettejüket különdíjjal jutalmazták.

A felkészítést ***Katavics Fruzsina*** magyar szakos tanárnő segítette.

Negyedikesek a Tóvendéglőben

A pályaorientációs nap keretében látogatták meg iskolánk negyedikesei a röjtökmuzsaji Tóvendéglőt. Házigazdaként Rauner–Stehrné Odorics Tünde mutatta meg a birtokot. Nagy sétát tettek a horgásztó körül, megnézték a vendégházakat, majd nekiláttak a pizzasütésnek. Peszlen Adrián szakács segítségével mindenki saját ízlése szerinti pizzát készíthetett, amit jóízűen el is fogyasztottak. Köszönet a Tóvendéglő gazdáinak, akik minden alkalmat megragadnak, hogy élményekkel gazdagítsák iskolásainkat. Teszik mindezt önzetlenül, térítésmentesen.

-s-

Az Advent örömhíre

Dr. Horváth Imre előadása volt a Faluházban

Dr. Horváth Imre

A Szülőfalunkért Egyesület Pereszteg szervezésében „a várakozás idejében”, 2025. december 3-án került sor Dr. Horváth Imre irodalmár, kutatótanár előadására, *az angyali üdvözlet* képi ábrázolásáról szóló ismertetésére.

Az est előadóját nem kell bemutatni, hiszen egyrészt Pereszteg – Szécseny szülötte, másrészt az idei év februárjában, *Jókai 200* címmel nagy sikerrel tartott már előadást. Mostani előadásán a bemutatott képeken keresztül láthattuk a jelenetet, amikor a megjelenő angyal közölte Máriával a gyermek Jézus fogantatását. A megcsodált képek, ikonok mindegyikére jellemző az esemény ábrázolásának misztikuma.

Az ikonokon a keleti ábrázolásminták a mozdulatok, illetve a színek összetett szimbólumhasználatát érzékeltetik a képeken megjelenő Mária és az angyal alakjának ábrázolása során.

Ennek a jellegzetes keleti ábrázolásjelképnek egy sajátos változata a Krisztus halálát szimbolikusan érzékeltető képi valóság.

A nyugati kereszténység későbbi képei Máriát könyvvel a kezében, elmélyült olvasás, imádkozás közepette mutatják. A képen megjelenő rózsa vagy liliom jelzik az Ő kiválasztottságát, királynői méltóságát, illetve tisztaságát.

Akik ott voltunk nagy figyelemmel, köszönettel hallgattuk az előadást.

A megjelentek az előadást követően sütemény és frissítők fogyasztása közben beszélték meg a hallottakat.

P. T.

Kiválósági érem Dániából

Kiválósági Éremmel tért haza a szeptemberi Euroskills 2025. dániai versenyéről ***Mihalicz Martin***. A Herning városában tartott több napos rangos vetélkedést a dán király is megtekintette. A látogatók és versenyzők a teljes sportcsarnokot megtöltötték. Húsz szakma szakképzésben részt vevő fiatalja mérte össze erejét. A magyar csapatban Martin a bútorasztalos szakmát képviselte hazánkból egyedüliként. A magyar csapat remekül szerepelt: A hat arany, 3 ezüst, 7 bronzérem mellett öten kiválósági érmmel térhettek haza. Az eredményeket Nagy István agrárminiszter is nagyra értékelte, december 04-én miniszteri elismerő oklevelet adományozott Mihalicz Martinnak.

-Nagyon jól éreztem magam Dániában is, a versenyen is. – meséli Martin. Dánia tiszta, rendezett, egyszerűségével és természetességével is lenyűgözött. A verseny szervezésében is minden a helyén volt. Külön jó érzéssel töltött el, hogy a felkészülésem a tavalyi világbajnokihoz képest mostani szakértőmmel, Gálpál Viktorral, teljes összhangban és megfelelő minőségben zajlott. A munkadarab, amit el kellett készítenem egy négy lábon álló, intarziás tolóajtóval, belső polcokkal és fiókokkal rendelkező kis szekrény volt. Az alapanyagot szerkezetkészre darabolva kaptam meg, melyből 18 óra alatt kellett megépítenem a vizsgamunkámat. Elégedett vagyok az elért eredményemmel, hiszen kiváló versenytársakkal kellett megküzdenem. A magas minőségi követelmények miatt itt már apróságok döntenek a helyezésekről. Számomra ez utolsó lehetőség volt. A korhatár huszonegy év, amit ezáltal kinőttem. A versenyzés és a felkészülés a szakmai fejlődés mellett rengeteg élménnyel gazdagított, és később is hasznosítható kapcsolati tőkével gyarapított.

- a munkadarab...

- Mihaliz Martin és szurkolótábora -

Jelenleg a Soproni Egyetem faipari mérnöki szakán vagyok első éves. A további szakmai fejlődés a célom, s ezzel párhuzamosan keresem azt a területet, melyben a megszerzett tudásomat megélhetéssé, forintra tudom majd váltani.

-Nem féltelek Martin! Sok sikert és egy kis szerencsét kívánok Neked!

-sellei-

-Engem a festés teljesen kikapcsol….

Raunerné, Detti munkáival a közösségi oldalon találkoztam. Kíváncsivá tett, s kérésemre szívesen mesélt erről az hobbijáról. Az otthonában fogadott.

-Engem a festés teljesen kikapcsol, - mondja el magáról. Nekem ez a felüdülés, a pihenés, a szórakozás is egyben. Két éve találtam rá a számfestésre. Sokféle internetes oldalon találkozhatunk már ezzel a hobbival. Komplett csomagban érkezik a 40x50 cm méretű kiválasztott kép, a vászon, ecsetek, és a szín szerint számozott festéktubusok. A legkülönbözőbb témákból választhatunk: szentképek, vadászjelenetek, állatok, városképek, de a kár saját fotóról is rendelhető anyag. Jómagam a tájképeket, a különleges portrékat szeretem. Könnyebbekkel kezdtem, ma már a nehezebbekkel is megbirkózom. Az egyszerűbbek pár óra alatt elkészülnek, az aprólékos kidolgozásúakat több napig festem. Mintegy hatvan darabot csináltam már. A java részüket ismerőseimnek, családtagjaimnak ajándékoztam, a többivel meg tele van a lakás. A házimunka, meg egyéb tennivalóim mellett minden szabadidőmet ezzel töltöm. Engem a televíziózás nem köt le, rossz alvó is vagyok, ezért van úgy, hogy reggel négykor már ecsetet fogok… Ezt a tájképet befejezem, aztán nekilátok egy könyvespolcot ábrázoló képnek. Nagyon aprólékos munka lesz, rengetek kis ecsetvonással, már izgatottan várom, hogy az is sorra kerüljön…

Köszönöm, hogy megosztottad olvasóinkkal is ezt a remek elfoglaltságot! Gratulálok képeidhez, igazán minőségi kialakításúak! További kellemes időtöltést kívánok hozzá!

-s-

- Detti munka közben...

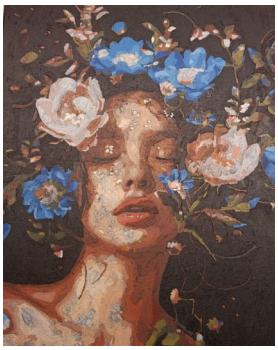

Néhány kép Rauner Mihályné, Detti munkái közül

Hamar Dominik, és a darts

Tizenkét évesen már jegyzik ***Hamar Dominiket*** a legjobb ifjúsági (18 év alatti) dartsversenyzők között. Még tavasszal egy budapesti WDF (World Darts Federation) versenyen elért 2. helyezésével került a legjobbak közé. Dominik komoly fiú. Szinte mindent tud erről a sportról. Egyetlen kérdéssel sem tudtam zavarba hozni. Szektorok, átlagok, kiszállózás, soft és steel nyilak, versenyfeltételek, táblaméretek -mindenről azonnal pontosan tudott tájékoztatást adni.

2020. karácsonyán kezdtem el – hétévesen – dartsozni. -mondja el magáról Dominik. Egy készletet kaptam akkor ajándékba. Nevelőapám már akkor egyesületben játszott, Ő egyengeti pályafutásomat. Tagja lettem én is a soproni Hűség Dartsosai Sportegyesületnek, velük járok versenyekre. Napi másfél órát gyakorolok. Havonta négy-öt versenyen tudok részt venni. A dartshoz a gyakorlás mellett koncentrálóképesség kell, és az a képesség, hogy ki tudjam zárni a külső zavaró tényezőket, zajokat. A szektortalálataim pontosságán szeretnék javítani. Az átlagom már mindig 60% feletti, ezt is lehet még javítani. A kedvenc kiszállóm a dupla 10-s, de mindegyikre szükséges gyakorolni. Hogy profi játékos leszek-e?

Törekszem rá. Mindennek eljön a maga ideje. Az alsó korhatár 16 év.

Sok sikert Dominik! Szurkolunk neked!

-s-

- Jobban is örülök így az elismerésnek – mondja el körzeti megbízottunk. A pénz jön, megy, holnap már nincs belőle, de ezt az oklevelet eltehetem, akár az unokámnak is megmutathatom, erre életem végéig büszke leszek, ez egy maradandó dolog.

Kovács Gábor

rendőr főtörzszászlós a „Száj- és Körömfájás Járványban tanúsított kiemelkedő helytállásért" cím bronz fokozatát kapta a Belügyminisztertől.
A díj nem jár pénzbeli juttatással.

Kovács Gábor

- Mivel érdemelted ki az elismerést?
- Teljesen váratlanuk ért minket a feladat; a tetemek Peresztegre szállításának, elföldelésnek folyamatát kellett biztosítanunk. Délelőtt még a körzeti megbízotti munkámat végeztem, amikor megjött a parancs, délután már a helyszínen voltunk. Estére rendkívül feszült lett a helyzet. Szemben álltunk mi rendőrök, és az elföldelés ellen tiltakozók. Attól féltem elszabadul a pokol. Segíteni akartam. Nem akartam, hogy elfajuljanak a dolgok, és meggondolatlanságból olyat tegyenek emberek, aminek később súlyos következményei is lehettek volna. Ebben a helyzetben segített a helyismeretem. Olyan embereket kerestem meg a tömegben, akikkel tudtam beszélni, ők is ismertek engem. Sikerült velük megértetnem, hogy egy bizonyos vonalat nem léphetnek át. Mi egy feladat végrehajtására parancsot kaptunk, a mi vonalunk előtt lehet tiltakozni, a vonalon túl már bűncselekményt követnének el, amit mi minden eszközzel meg fogunk akadályozni. Szerencsére megértették ezt az emberek, ezért nem került sor igazából komolyabb rendőri intézkedésre. A tiltakozók tiltakozhattak, élhettek ezen jogukkal, mi rendőrök pedig végrehajtottuk a ránk bízott feladatot. Szerintem ennek köszönhetem a kitüntetésemet.

Gratulálok emberséges helytállásodhoz, a díjhoz, és további eredményes körzeti megbízotti munkát kívánok!

Mikulásvarázs néven szervezett egy emlékezetes délutánt a Pereszteg Község Egyesületének lelkes csapata. Gyermekek hada várta a quadon érkező Mikulást, akinek manói mellé Grinch, a mesefigura is csatlakozott.
A remek fénydekorációkkal díszített téren felállított sátorban minden gyermeknek jutott csomag. A kézművessátorban ajándékokat, díszeket készíthettek az érdeklődők.
A fázósabbak forró teával, forralt borral a kezükben sétálhattak át a „mesterségesen" szállingózó hóesés alatt.
Köszönet minden közreműködőknek a remek délutánért, az italokért, sütikért, munkájukért!

Mikulásmanók, a Mikulás és pár bátrabb gyermek...

Megkérdeztem az utca emberét:

-Mit vár a jövő évtől?

Válaszadóink ezúttal név nélkül szerettek volna nyilatkozni, mely kérésüket természetesen elfogadtam...

- Legyen jobb, mint az idei. Három hónapot voltam táppénzen, remélem a következő évben elkerülnek a bajok!
- Ne legyen rosszabb, mint az idei, akkor már leszünk valahogyan…
- *Azt ,hogy tojjanak a tikok, mert most egész gyéren potyogtatnak. A nyolc darab csak kettőt -hármat tojik naponta.*
- Egészséget! Ebben a kívánságban úgyis benne van minden. A családommal szeretnék még sokáig együtt lenni...
- Nyerjen a Fidesz! Maradjon béke és nyugalom! Nem kell nekem a felfordulás! Tegye meg mindenki a maga területén, amit kell, és akkor tovább tudunk fejlődni, gyarapodni!
- Egy családtagomért szorítok. Nehéz időszakot él át. Kívánok neki jobbulást, Jó egészséget!
- *Magamnak kívánjak? Megvan, ami nagyon kell. A falunak? Jó programokat! Ki lesz a sztárfellépő a Juniálison? Legyen a Ruzsa Magdi!*
- ***Bort, búzát, békességet!***

Czuppon Imréné 75-ször adott vért

Önzetlenségéért a megyei Vöröskereszt szervezetétől is vehetett át emlékérmet, emellett a helyi alapszervezet ünnepségén is köszöntötték a nagyszerű jubileum alkalmából.
- Huszonévesen kezdtem el vért adni. Mivel az egészségügyben dolgoztam ez magától értetődő volt. Aztán nem hagytam abba, és adni is fogok, amíg az egészségem engedi. Komolyan gondolom, hogy az embereken tudok segíteni véradásommal. Bárkit érhet baj, bárkinek szüksége lehet vérre, akár még nekem is. Gyorsan összejött a hetvenötödik véradásom, hiszen már háromszor is adhatok évente. A véradás egyben orvosi vizsgálat is. Jó dolog, hogy ránéznek vérnyomásomra, szívhangokra, tüdőre. Bíztatok minden fiatalt, jöjjön és adjon vért, mert ezzel életeket menthet. És ez jó érzéssel tölti el az embert.

Halmai Iringó 1., Tujmer László 50., Czuppon Imréné 75. alkalommal adott vért. Gratulálunk! Köszönjük!

Vadászsólyom az oviban

Tarsoly Dominik, karján Vera

Újdonság programjaink sorában, a madárbemutató, melyet ***Kisteleki Gergely*** tartott intézményünkben. Gergő, már óvodás korában is rajongott a madarakért, így solymász lett a hivatása. Vadászik a ragadozó madarakkal, bemutatókat tart, a sérült állatokat megmenti, gondozza. Hosszas egyeztetés után, sikerült meghívni óvodánkba. Elhozta magával két vadászsólymát, Verát és Oszit. Gergő élménybeszámolóit élvezettel hallgatták kicsik és nagyok. Végezetül Vera röptetését is kipróbálhattuk! Ígéretet kaptunk, hogy következő alkalommal másik kedvencét hozza magával.

Kisteleki Gergely, solymász

Idén is megszerveztük „Tökvicsori" kiállításunkat. Kreatív, vicces, ijesztő alkotások kerültek ki családjaink ügyes kezei közül! Köszönjük, hogy mindig támogatják ötleteinket, kezdeményezéseinket!

Folyamatosan törekszünk arra, hogy megújuló programokkal, színesítsük a gyermekek mindennapjait, mélyítsük az átadott ismereteket, tudást. Éves munkatervünket témahetekben határozzuk meg, amik követik az évszakok változásait, az ünnepeket, jeles napokat, hagyományokat.

Így esett meg, hogy ősszel az Autómentes Világnap keretén belül, ***Kovács Gábor*** rendőr bácsi (***képünkön)*** látogatott el intézményünkbe, aki a gyalogos-kerékpáros közlekedés szabályairól beszélgetett a gyermekekkel.

Együttműködési megállapodás keretén belül, újra ellátogattak hozzánk a Fertő-Hansági Nemzeti Park szakemberei, akik az Állati cukiságok című interaktív előadás segítségével bővítették tudásunkat a süniről, hódról, mókusról.

(az oldalt összeállította: ***Zamostny Mónika)***

Bejgli

Egy régi győri cukrászmester, a Marika cukrászda egykori vezetője, később a megyei vendéglátó vállalat termelő cukrászüzemének vezetője készítette még hajdan ezt a bejgli receptet. Finom, ízes bejgli lesz belőle.

Alapanyag:
40 dkg liszt
16 dkg vaj
4 dkg porcukor
1 dl tej
2 tojás sárgája
1,5 dkg élesztő
csipet só
és még 1 egész tojás a kenéshez.
Ez a mennyiség 2 rúdhoz elegendő.

Készítése:
Tejet langyosítunk egy csipet cukorral és az élesztőt belekeverjük, majd ezután az összes anyagot gyúrótáblán tésztává gyúrjuk, amit 2 részre osztva félreteszünk 15 percre. Majd vékony téglalapra (4-5 mm) kinyújtjuk és a dió vagy máktöltelékет rákenjük, felcsavarjuk és zsiradékkal kikent tepsibe teszszük. Tojással megkenjük, langyos helyen pihentetjük kb. 2 óra hosszat, majd újból lekenjük és megvárjuk, amíg megszárad rajta a tojás (kb. 1 óra). Megszurkáljuk. Ezután sütjük középmeleg sütőben. A sütése akkor megfelelő, ha az oldala is világosbarna színű lesz. A tepsibe úgy helyezzük el a bejgliket, hogy köztük 5-6 cm távolság legyen.

Töltelék készítése:
17 dkg darált dió vagy mák
10 dkg cukor
1 dl tej
3-4 dkg darált keksz
2 dkg mazsola
½ citrom héja
csipet fahéj
A tejet a cukorral felforraljuk, majd a kekszmorzsát belefőzzük, ezután a tűzről levéve a mazsolát, citromhéjat és a diót vagy a mákot belekeverjük. Ha kissé keményebb a töltelék, egy kis tejjel hígítjuk, és még langyos állapotban a kinyújtott tésztára kenjük.
Ebből a tésztából készülhet pozsonyi kifli is.

FINOM, IGAZI BEJGLI!

Mi kell a karácsonyi készülődéshez?...
Egy szép vers, a lelkünknek elcsendesedés, a szent család adta erővel való feltöltődés,
...és egy jó bejgli recept...

Juhász Gyula: Karácsony felé

Szép Tündérország támad föl szívemben
Ilyenkor decemberben.
A szeretetnek csillagára nézek,
Megszáll egy titkos, gyönyörű igézet,
Ilyenkor decemberen.

...Bizalmas szívvel járom a világot,
S amit az élet vágott,
Beheggesztem a sebet a szívemben,
És hiszek újra égi szeretetben,
Ilyenkor decemberben.

...És valahol csak kétkedő beszédet
Hallok, szomorún nézek,
A kis Jézuska itt van a közelben,
Legyünk hát jobbak, s higgyünk rendületlen,
S ne csak így decemberben.

Letöltötte már településappli-káiciónkat? Hasznos információkat talál benne: Intézményeink rendjét, elérhetőségeit, hulladékszállítási naptárt. Előzetest talál eseményeinkről, olvashatja helyi lapunkat. Próbálja ki! Töltse le ingyenesen a Google Play oldalról! Csak be kell ütnie a keresőbe: „Pereszteg”, és a címerünk ikon alatt meg is találja az applikációt. Várjuk véleményét, észrevételeit is!

Tudja-e?...

... hogy településfejlesztési tervünk megújul. A dokumentumot, mely településünk szabályozási terve is egyben Ön is megismerheti, véleményezheti. Januárban a Faluházban kerül bemutatásra a hatósági véleményezésre beadandó anyag. Az Ön javaslatai, észrevételei is bekerülhetnek a tervezetbe. A megyei és országos tervadatokkal is harmonizáló dokumentumot hatósági véleményezés után fogadhatja el a mérnöki bizottság.

Nyár végére lehet végleges, tíz évig lesz hatályos.

Ilosfai Éva Márta: Mai mesék-mesés napok cím-mel kiadott könyvének bemutatójára került sor a Faluházban. A bemutatót Éva munkáiból összeállított kiállítás is gazdagította. Kisplasztikákat, meseillusztrációkat, foltvarró technikával készült meseképeket láthattak a rendezvényre ellátogatók. Sellei Tamás néhány verset mutatott be a könyvből, Talhammer Fanni „A rátóti csikótojás” című történetet olvasta fel, Farkas Angéla mesét mondott a hallgatóságnak. A résztvevő gyermekek rajzolhattak, színezhettek is a barátságos hangulatú vasárnap délutánon. ***-s-***

Megérkeztem

Pölöskei Zora	***2025. 09. 30***
Gergácz Botond	***2025. 10. 07***
Tokodi Luca	***2025. 10. 10***
Hamza Róbert János	***2025. 10. 10***
Varga Panna	***2025. 10. 23***
Nagy-Szollár Kadosa	***2025. 11. 25***

Elhunytak

Horváth Zoltán	***1986***
Visi Jánosné	***1955***

Peresztegi Hírek

Pereszteg Község Önkormányzat ingyenes, hivatalos lapja.

Megjelenik negyedévente.
Szerkesztik:
Sellei Tamás, Csigó Kornél, Békési István, Holczmann Zsuzsanna, Pinezits Tamás, Horváthné Holczmann Krisztina, Dr Bártfai Zoltán, Breidenbach László, Kaltsits Józsefné, Maráz Kornélia, Zamostny Mónika.
Elérhetőségeink:
9484 Pereszteg, Ady E. u. 1.
tel.: 99/532-040
mobil: 20/919-7972
e-mail: polgarmester@pereszteg.hu
Nyomda; Papírmanufaktúra Kft., Sopron, www.dpp.hu
Készült 580 példányban